402_vu_01.qxd 25.04.2016 18:19 Page 1

6+

28 апреля 2016 г.

Вести Ульянки

Газета муниципального совета муниципального образования Ульянка

ПРОГРАММА ТЕЛЕВИЗИОННЫХ ПЕРЕДАЧ НА 02.05-08.05

С Первомаем!

стр. 2–3

Гала-концерт фестиваля “Ульянка ищет таланты!”

стр. 4, 5, 14

Лица Ульянки

стр. 10–11

Виктор Михайлович Агеев,

председатель общественной организации “Союз Чернобыль” Кировского района

Газета издается и бесплатно распространяется в Ульянке при поддержке депутата Законодательного Собрания Санкт-Петербурга Сергея Никешина

402_vu_02-11.qxd 25.04.2016 18:18 Page 2

Уважаемые жители Ульянки!

Примите самые теплые и искренние поздравления с 1 Мая — Праздником Весны и Труда!

Первомай является символом единения поколений. Он по-прежнему остается призывом к трудовой солидарности, возможностью приобщиться к традициям, а также показать свою гражданскую позицию. А для всех нас этот день символизирует приход весны и возрождение природы, а вместе с тем и надежды на лучшее. 1 Мая — праздник для всех, кто своим ежедневным трудом создает завтрашний день, процветание и благополучие своей страны и своей семьи.

Желаю вам, чтобы эта весна принесла с собой только солнечное настроение, новые надежды и веру в осуществление всего задуманного. Важно, чтобы в сердце каждого был мир, в доме — спокойствие, в общении с друзьями и близкими — взаимопонимание. Пусть ваш труд приносит только радость и удовлетворение и будет оценен по достоинству! Здоровья, счастья и всех благ вам и вашим близким!

Сергей НИКЕШИН,
депутат Законодательного собрания Санкт-Петербурга по 14 избирательной территории (Ульянка, Урицк)
www.nikeshin.ru

НОВОСТИ ЗАКОНОДАТЕЛЬНОГО СОБРАНИЯ

21 апреля на заседании постоянной комиссии по городскому хозяйству, градостроительству и земельным вопросам депутатами внесен на рассмотрение Законодательного Собрания СПб проект Закона «О внесении изменений в Закон Санкт-Петербурга «О градостроительной деятельности в Санкт-Петербурге». В соответствии с документом Законодательное Собрание устанавливает порядок предоставления Правительством СПб заключения о соответствии проектной документации сводному плану подземных коммуникаций и сооружений.

Постоянная комиссия внесла на рассмотрение Законодательного Собрания ряд законопроектов:

— проект Закона «О внесении изменения в Закон Санкт-Петербурга «О градостроительной деятельности в Санкт-Петербурге» в части учета согласований Главной (Пулковской) астрономической обсерватории Российской Академии Наук при выдаче градостроительных планов земельных участков». Документ направлен на обеспечение особого режима использования земель в защитной парковой зоне обсерватории;

— проект Закона «О внесении изменений в некоторые Законы Санкт-Петербурга в сфере зеленых насаждений». Документ предполагает формирование единого реестра территорий зеленых насаждений общего пользования, в который войдут, в частности, территории внутриквартального озеленения, а также паспортизацию территорий зеленых насаждений;

— проект Закона «О внесении изменения в Закон Санкт-Петербурга «Об обеспечении доступа к информации о деятельности государственных органов Санкт-Петербурга». Документ уточняет требования к качеству файлов электронной копии бумажного документа, публикуемого государственными органами СПб.

Члены комиссии приняли решение предложить согласительной комиссии рабочей группы по выработке концепции сохранения исторического центра Санкт-Петербурга подготовить проект закона Санкт-Петербурга о порядке принятия решения о демонтаже (разборе) аварийных конструкций исторических зданий.

По материалам пресс-службы Законодательного собрания Санкт-Петербурга

Общественная приёмная депутата Законодательного Собрания Сергея Николаевича Никешина ждёт вас:

в понедельник, вторник и четверг — с 10.30 до 17.30;
в среду — с 11.00 до 18.00 часов;
в пятницу — с 10.30 до 16.30 (перерыв на обед — 13.30—14.30).
Адрес общественной приёмной: пр. Ветеранов, д. 78. Телефон: 750–66–49.

График приема юриста общественной приемной на апрель:
30.04 — с 11–00 до 14–00

Талоны на бытовые услуги можно получить у уполномоченных фонда.

Справки по работе мобильного центра лучевой диагностики (маммография) по телефону 750-66-49.

402_vu_02-11.qxd 25.04.2016 18:18 Page 3

Дорогие земляки!

Поздравляем вас с Первым Мая — Днем Весны и Труда! Этот праздник традиционно объединяет всех нас в стремлении жить и трудиться на благо наших детей и внуков, нашего района, города, страны.

День Весны и Труда — эти два понятия никогда не потеряют своей значимости. От весны, которая задаёт новый ритм жизни, мы всегда ожидаем добрых перемен. И твёрдо знаем, что только упорным трудом и может быть создано наше будущее, благополучие всех и каждого. Жизнь скучна, если нет в ней любимой работы, коллег, свершений, побед и творчества — всего, что дает труд!

Жители Ульянки всегда умели работать на благо общего дела, от всей души благодарим всех неравнодушных и ответственных граждан за труд, который делает наш район ещё более благоустроенным, комфортным, наполненным интересными событиями.

Желаем всем крепкого здоровья, счастья и успехов во всех добрых делах. Пусть тёплое майское солнце заряжает своей энергией, а праздничное настроение, радость и любовь к жизни всегда будут с вами.

Депутаты МС и Местная администрация МО Ульянка

ОБЪЯВЛЕНИЕ

Уважаемые жители Кировского района!

В нашем районе участились случаи попыток незаконного проникновения в квартиры со стороны неизвестных лиц, когда мошенники входят в доверие к людям и обманным путем забирают у них деньги и ценные вещи.

Мошенники предлагают продуктовые наборы, лекарства, осмотр газового оборудования, услуги по установке узлов учета в квартирах, заключения договоров энергоснабжения, нередко представляются социальными работниками. Социальные работники обычно приходят по предварительной договоренности, в социальной службе всегда можно уточнить, работает ли там такой сотрудник.

Мошенники — хорошие психологи, им удается убедить доверчивых людей. Будьте осторожны! Не впускайте в свою квартиру незнакомых граждан; позвоните родным и сообщите о «непрошенном госте»; не говорите, что в квартире вы находитесь один; не передавайте незнакомцам документы и денежные средства.

Если к вам в квартиру пытается проникнуть посторонний человек:

— попросите показать служебное удостоверение (оно должно иметь номер, фотографию сотрудника, его фамилию, имя, отчество и должность),

— позвоните в указанную им организацию, самостоятельно узнав номер телефона и уточните информацию о пришедшем к вам или позвонившем специалисте,

— при отказе предъявить удостоверение либо сомнениях в нем — вызывайте полицию.

Телефоны для справок:

Дежурная служба администрации Кировского района Санкт-Петербурга — **252-00-04, 252-00-21**
Отдел социальной защиты населения — **576-94-61**
Отдел здравоохранения — **417-69-02**
«Комплексный центр социального обслуживания населения Кировского района Санкт-Петербурга» — **746-59-43, 786-66-42**
Управление Пенсионного фонда Российской Федерации по Кировскому району Санкт-Петербурга — **334-09-40**
ООО «ПетербургГаз» — **764-01-25, 785-22-71**
ЗАО «Петроэлектросбыт» —**303-96-96**
Единая служба спасения — **01**
Полиция — **02**
Скорая медицинская помощь — **03**

По материалам пресс-службы Администрации Кировского района

402_vu_02-11.qxd 25.04.2016 18:18 Page 4

«Мы здесь не потому, что дата»

Эти слова Михаила Исаковского стали эпиграфом к нашей, ставшей уже традиционной конференции — «Диалог поколений», которая прошла 15 апреля в музее боевой славы 63-й Гвардейской стрелковой дивизии школы N223.

На экскурсии в школьном музее

Инициатором нашей встречи стала **Тамара Ильинична Чулкова** — педагог с большим стажем, человек, который переживает за современную молодежь, детей, за их нравственное воспитание. Много лет Тамара Ильинична возглавляла Совет ветеранов МО «Ульянка», создала лекторскую группу творческих единомышленников и именно они, в основном, стали почетными гостями на нашей конференции.

Наша встреча, на которой присутствовали ветераны Великой Отечественной войны, партизаны, блокадники, труженики тыла, ветераны труда, а также учащиеся — представители 3-10 классов, проходила в теплой, дружеской, камерной обстановке. Мероприятие было организовано при содействии МС МО Ульянка, Совета ветеранов МО Ульянка, на него также были приглашены председатели Советов ветеранов других Муниципальных округов Кировского района и председатель Совета ветеранов Кировского района Л.Н.Ерзунова.

В рамках работы конференции ребята узнали о героическом прошлом почетных гостей, услышали их воспоминания о годах Великой Отечественной войны, о непростом периоде восстановления Советского Союза в послевоенное время и, в свою очередь, поделились воспоминаниями о событиях 2015 года — года встречи 70-летия Победы.

Нет ни одного ребенка, ни одного работника школы, ни одного родителя, который бы остался в стороне от празднования этой великой даты. В рамках общешкольной акции «Живу и помню» прошло множество мероприятий различной направленности, каждое методическое объединение, все структурные подразделения предложили детям совместно с родителями включиться в интеллектуальные игры и конкурсы, экскурсии и предметные уроки, творческие поздравления для ветеранов — концерты, поздравительные открытки, газеты и боевые листки, митинги у мемориалов и уроки мужества. Школа стала активным участником муниципальных, районных и городских акций и конкурсов. Ярким и запоминающимся событием стало наше общешкольное шествие «Бессмертный полк к мемориалу «Передний край обороны Ленинграда» в Лигово.

Выступают Тамара Ильинична Чулкова и Андреева Нина Григорьевна

И завершилась наша встреча непосредственным диалогом с гостями. Наших учеников волновали вопросы о разных сторонах жизни ветеранов, такие как: «Кого брали в партизаны? Во что были одеты партизаны? Занимались ли спортом во время войны? Помните ли вы, где вас застал День Победы?» и множество других.

А после было совместное фотографирование, чай с пирогами и букеты в знак благодарности за жизнь, которая и есть подвиг.

Елена Сергеевна СИДОРОВА, зам. директора по ВР школы N223

402_vu_02-11.qxd 25.04.2016 18:18 Page 5

План основных мероприятий по празднованию 71-й годовщины Победы советского народа в Великой Отечественной войне

21 апреля в 13.00

Концерт для ветеранов Великой Отечественной войны Муниципального округа, посвященный Дню Победы в актовом зале Индустриально-судостроительного лицея (проспект Народного Ополчения, дом 155).

27 апреля в 12.00

Участие в конференции ветеранов Кировского района, посвященный 45-летию выхода художественного фильма «Офицеры» (ДК им. Газа, пр. Стачек, дом 72)

6 мая в 10.00

Возложение цветов к мемориальным доскам и обелиску
ул. Генерала Симоняка, д. 1 — школы NN 223, 378
ул. Солдата Корзуна/ пр. Ветеранов, д. 78 — школы NN 244, 251
ул. Бурцева, д. 9 — школы NN 250, 506
ул. Солдата Корзуна, д. 34 — школы № 254, 240

6 мая в 12.00

Массовый митинг и торжественно-траурная церемония возложения цветов и венков у мемориала «Передний край обороны Ленинграда — Лигово»
Участвуют: ветераны Великой Отечественной войны, Жители Блокадного Ленинграда, труженики тыла, малолетние узники фашистских концлагерей, депутаты МС МО Ульянка, учащиеся образовательных учреждений МО Ульянка, жители округа

6 мая в 14.00

Благотворительная ярмарка поделок, изготовленных учащимися образовательных учреждений. Средства от продажи поделок поступит в фонд МОО «Совет ветеранов МО Ульянка» —
Ул. Генерала Симоняка, дом 9
Конкурс на лучшую праздничную стенгазету среди 14-ти образовательных учреждений МО Ульянка. Награждение победителей конкурса.
ул. Генерала Симоняка, дом 9

6 мая в 14.00

Муниципальный уличный праздник для жителей округа
(праздничный концерт, фронтовая каша, детские аттракционы)

9 мая в 12.00

Участие в торжественном шествии «Парад Победителей»
Участвуют: ветераны Великой Отечественной войны, депутаты Муниципального совета, педагогические коллективы и учащиеся образовательных учреждений МО Ульянка.
Сбор перед зданием администрации Кировского района Стачек, дом 18 под транспарантом «Муниципальное образование Ульянка»
Участие в патриотической акции «Бессмертный полк»

Муниципальный совет МО МО Ульянка

402_vu_02-11.qxd 25.04.2016 18:18 Page 6

Гала-концерт фестиваля

15 апреля в ДК им. Газа состоялся гала-концерт IVтворческого фестиваля среди молодежи образовательных учреждений МО Ульянка «Ульянка ищет таланты».

Большой зал Дома культуры был полон. Здесь собрались участники конкурса, их педагоги и родители, одноклассники и друзья, словом самая доброжелательная, внимательная и активная зрительская аудитория, которая живо реагировала на все выступления и бурно поддерживала каждого юного артиста, выходящего на сцену.

Те же, кто не мог прийти на концерт, имели возможность посмотреть его по видеотрансляции в прямом эфире, а затем и пересмотреть наиболее интересные моменты.

А посмотреть, действительно, было на что! Начался праздник с песни Михаила Трофимофича Конвисарева «по Ульянке», которую исполнила Вероника Юдина. Эта легкая, жизнерадостная, танцевальная мелодия задала тон всему мероприятию. В ходе концерта звучало немало композиций, от которых хотелось пуститься в пляс, и многие юные зрители, не сдерживая эмоций, танцевали прямо в проходах зрительного зала, подпевали исполнителям. Словом, праздник получился по-настоящему веселый, живой, неформальный.

Темой нынешнего фестиваля стал девиз «Мы для России». Выступления участников показали насколько неисчерпаема эта тема, и насколько многообразна, богата и обширна наша страна. Танцевальные композиции на темы русских народных песен сменялись зажигательными ритмами трио «Флеш», которое с истинным кавказским достоинством исполнили песню «Гордость России – мой Кавказ». Песни о России, мире и любви звучали гимном молодому поколению, которое еще только начинает задумыватся о своей роли в будущем нашей страны.

Несмотря на то, что по правилам фестиваля, участники в честной конкурсной борьбе получили звания лауреатов и обладателей Гран-при, проигравших не было — каждый, кто показал свои творческие успехи, был удостоен своей минуты славы, получил исполнительский опыт и поддержку друзей.

Хочется поблагодарить МС МО Ульянка, всех педагогов, которые на высочайшем профессиональном уровне сумели подготовить концертные номера, за организацию такого масштабного мероприятия. Надеемся, что через год, 5-й юбилейный фестиваль, который органиаторы хотят посвятить 100-летию Кировского района, вновь соберет творческую молодежь Ульянки и снова порадует нас яркими, запоминающимися выступлениями.

О. ВЕТРОВА

Песня «Я живу в России» принесла Анастасии Муромовой (школа 250) звание лауреата фестиваля

Хореографический ансамбль «Снежана» с оптимистичной композицией «Мы дети твои, Россия!»

Хореографический ансамбль «Снежана» (ПМК «Нарвская застава») исполняет композицию под нестареющую народную песню «Выйду на улицу»

402_vu_02-11.qxd 25.04.2016 18:18 Page 7

«Ульянка ищет таланты!»

Композиция «Небо Славян» в исполнениии Анисса Бен Гамра и хореографической студии «Антураж» (Молодежный совет) вызвало заслуженный шквал аплодисментов

Песня «Огни России» в проникновенном исполнении Дарьи Орлиевской (школа 254), обладательница Гран-при фестиваля

Вероника Юдина (лицей 244) открыла гала-концерт песней Михаила Трофимовича Конвисарева «По Ульянке»

Права исполнить финальную песню гала-концерта удостоилась Ангелина Гитьятулина (лицей 244)

Юные исполнители из лицея 378 песни «Птица счастья» покорили зрителей искренностью исполнения и детской непосредственностью

402_vu_02-11.qxd 25.04.2016 18:18 Page 8

Итоги IV творческого «Ульянка ищет

Номинация «Вокальное творчество», солисты «Юные звездочки» (7-10 лет)

Гран-при — **Василий Кулябин,** песня «Я джазмен», студия эстрадного вокала «Фантазеры», ПМЦ «Кировский» ПМК «Прометей» (руководитель *Ирина Алексеевна Орлова*);

Лауреат — **Ангелина Видусова,** песня «Уголок России», коллектив «Веселые нотки», лицей N378 (руководитель Екатерина Яковлевна Янке);

Лауреат — **Вероника Юдина**, песня «По Ульянке», лицей N244 (руководитель *Михаил Трофимович Конвисарев*);

Лауреат — **Елизавета Дудина**, песня «Моя Россия», школа N283 (руководитель *Анна Михайловна Озлем*)

Номинация «Вокальное творчество», солисты «Наши надежды» (11-14 лет)

Гран-при — **Ангелина Гитьятулина,** песня «Моя Россия», лицей N244 (руководитель *Михаил Трофимович Конвисарев*);

Лауреат — **Анастасия Пикулина,** песня «Прекрасное далеко», коллектив «Веселые нотки», лицей N378 (руководитель *Екатерина Яковлевна Янке*);

Лауреат — **Анастасия Муромова**, песня «Я живу в России», школа N250 (руководитель Валентина Ивановна Герасимова);

Лауреат — **Елизавета Лещева,** песня «Россия», школа N254, (руководитель *Галина Юрьевна Рузавина*);

Лауреат — **Виктория Задорожная,** песня «Улыбайся», школа N251, (руководитель *Светлана Тихоновна Капустина*).

Номинация «Вокальное творчество», солисты «Звёздные надежды» (15-18 лет)

Гран-при — **Дарья Орлиевская,** песня «Огни России», школа N254, (руководитель *Наталья Игоревна Анкудинова*);

Лауреат — **Виолетта Юшкина,** песня «Россия моя», школа N254 (руководитель *Галина Юрьевна Рузавина*);

Лауреат — **Марина Давыдова** , песня «Отчий дом», Молодежный совет МО Ульянка, (руководители *Екатерина Яковлевна Янке, Оксана Андреевна Холошенко*);

Лауреат — **Анастасия Строгонова,** песня «Жёлтые ботинки», студия эстрадного вокала «Голос» Санкт-Петербургский Морской Технический колледж, (руководитель *Надежда Владимировна Бубина*).

Номинация «Вокальное творчество», солисты «Мастерская творчества» (19-25 лет)

Гран-при — **Анисс Бен Гамра,** песня «Небо Славян», хореографическая студия «Антураж», Молодежный совет МО Ульянка, ПМЦ «Кировский», ПМК имени Лени Голикова, (руководители *Оксана Андреевна Холошенко, Василиса Александровна Городова*);

Лауреат — **Светлана Приходченко,** песня «Небо», «Индустриально-судостроительный лицей»;

Лауреат — **Александра Соболь,** песня «Светлая Русь», школа N392.

Номинация «Вокальное творчество», ансамбли и хоры

Гран-при — вокальный коллектив «Флеш», песня «Гордость России — мой Кавказ», школа N392 (руководитель *Светлана Николаевна Бен Гамра*);

Лауреат — **Приходченко Светлана, Фиалковская Анастасия,** песня «Когда любовь приходит с неба», «Индустриально-судостроительный лицей»;

Лауреат — ансамбль школы N240, песня «Мир без войны», (руководитель *Ольга Вадимовна Васильева*);

Лауреат — коллектив школы N254, песня «Я гражданин России»

402_vu_02-11.qxd 25.04.2016 18:18 Page 9

фестиваля таланты!»

(руководитель *Наталья Игоревна Анкудинова*);

Лауреат — вокальный ансамбль «Звуки музыки», песня «Ты живи, Моя Россия», лицей N378 (руководитель *Татьяна Витальевна Янкович*);

Лауреат — студия эстрадного вокала «Голос», песня «Огонь памяти», Санкт-Петербургский Морской Технический колледж (*руководитель Надежда Владимировна Бубина*).

Номинация «Танцевальная постановка»

Гран-при — Хореографический ансамбль «Снежана», композиция «Выйду на улицу», ПМЦ «Кировский», ПМК «Нарвская застава», (руководитель *Марианна Сергеевна Борисова*)

Лауреат — коллектив современной хореографии «Ветер перемен», композиция «Деревенский переполох», лицей N378 (руководитель *Ольга Владимировна Царук*)

Лауреат — хореографический коллектив «Улыбка», композиция «Калинка», ПМЦ «Кировский», ПМК «Прометей» (руководитель *Елена Витальевна Дмитриева*)

Лауреат — танцевально-спортивный коллектив «Ритм», композиция «Калинка», школа N254 (руководитель *Игорь Анатольевич Сумцов*);

Лауреат — **Варвара Олюнина, Дарья Сальникова,** студия современного танца «Modern Breath», композиция «Мать и дочь», ПМЦ «Кировский», ПМК «Прометей» (руководитель *Светлана Валерьевна Чернышова*).

Тематическая номинация «Мы для России»

Гран-при — хореографический ансамбль «Снежана» композиция «Мы дети твои, Россия!», ПМЦ «Кировский», ПМК «Нарвская застава» (руководитель *Марианна Сергеевна Борисова*);

Лауреат — творческая группа «ИСЛ», композиция «Россия молодая», «Индустриально-судостроительный лицей» (руководитель *Ольга Александровна Шестакова*);

Лауреат — **Сайера Джуманиязова, Ольга Сорокина**, композиция «Душа России», лицей N244 (руководитель *Павел Алексеевич Стафеев*).

Номинация «Фотография»

Лауреат — **Георгий Новицкий,** фотография «Растим патриота: из пеленок в президенты», школа N254 (руководитель *Светлана Юрьевна Марусова*);

Лауреат — **Вероника Пантелеева**, фотография «Традициям верны», Моложеный совет МО Ульянка (руководитель *Оксана Андреевна Холошенко*).

Номинация «Литературное творчество»

Гран-при — **Софья Сафина,** гимназия N399;

Лауреат 1 степени — **Денис Яковлев,** школа N189 «Шанс»;

Лауреат 2 степени — **Алексей Занков,** школа N223;

Лауреат 3 степени — **Павел Аполлонов,** школа N80.

Соб.инф.

Депутат ЗакС Сергей Никешин вручает награду участникам вокальной группы «Флеш» (школа 392), исполнившим зажигательную композицию «Гордость России — Мой Кавказ»

Поет лауреат фестиваля Виолетта Юшкина (школа 254)

402_vu_02-11.qxd 25.04.2016 18:18 Page 10

Союз «Чернобыль» — 30 лет памяти

30 лет назад, 26 апреля, произошло событие, навсегда изменившее мир. Чернобыльская катастрофа стала не просто крупнейшей техногенной аварией, но и символом ответственности человечества перед природой, а так же примером настоящего героизма и мужества людей, ликвидировавших последствия катастрофы.

В канун юбилейной памятной даты мы встретились с председателем Общественной организации Союз «Чернобыль» Кировского района Виктором Михайловичем Агеевым.

— Виктор Михайлович, в чем сегодня состоит работа организации, какие задачи вы ставите перед собой?

— Уже несколько лет как общественная организация Союз «Чернобыль», исходя из возраста и изменений в состоянии здоровья её участников, а также возникающих в связи с этим проблем, преобразована в общественную организацию инвалидов Союз «Чернобыль». Организация Кировского района не является самостоятельной, и, как организации большинства других районов, является отделением регионального Санкт-Петербургского Союза, который, в свою очередь, входит в состав всероссийской организации.

Работа строится, исходя из уставных целей, главной из которых является защита прав и законных интересов инвалидов вследствие катастрофы на Чернобыльской АЭС, участников ликвидации последствий катастрофы на Чернобыльской АЭС, граждан, подвергшихся воздействию радиации и иных неблагоприятных факторов вследствие катастрофы на Чернобыльской АЭС, детей, родившихся после радиоактивного облучения одного из родителей или имеющих генетические нарушения здоровья вследствие катастрофы на Чернобыльской АЭС, семей умерших или погибших ликвидаторов, а также граждан, пострадавших от других радиационных и техногенных катастроф.

Такой защитой на практике является участие членов организации, особенно совета организации, в оказании юридической, социальной, медицинской, материальной и других видов помощи в первую очередь членам Союза. Однако совет организации никогда не отказывал в первичной консультативной помощи по всем вопросам и инвалидам, и ликвидаторам, не являющимся членами организации и даже многим другим категориям граждан, пострадавшим от воздействия радиации вследствие катастрофы на Чернобыльской АЭС.

Консультативная помощь по юридическим вопросам, касающимся чернобыльского законодательства, на практике не оказывается юристами, которые сами не прошли через Чернобыль, так как чернобыльское законодательство очень запутано — только лишь чернобыльский закон претерпел более 40 поправок, не говоря об огромном количестве постановлений правительства, приказов различных министерств и т.д. Многие из них противоречат друг другу и, в целом, явно не улучшают положение «чернобыльцев». Возмещение вреда и меры социальной поддержки зависят не только от категории, к которой относится «чернобылец», но и от года назначения и группы инвалидности, наличия судебных решений и других факторов. Только лишь человек, давно отслеживающий и самостоятельно анализирующий все эти документы, может дать консультацию по вопросам чернобыльского законодательства.

Задачами на уровне отделения является просвещение членов организации и их семей в области их прав, решение возникающих вопросов с различными органами власти, пенсионного фонда, медицинских организаций. Уделяет организация внимание и патриотическому воспитанию молодого поколения.

— Сколько членов состоит в Союзе «Чернобыль», какие наиболее значимые мероприятия и акции вы проводите?

— В момент создания добровольной общественной организации в 90-е годы в ней состояло 110 человек, то есть около 40% проживающих на тот момент в Кировском районе ликвидаторов последствий чернобыльской катастрофы. Однако, с каждым годом число членов организации по различным причинам, в том числе по болезни и смерти «чернобыльцев», уменьшалось. После смерти, связанной с последствиями Чернобыльской катастрофы, председателя совета **Георгия Борисовича Жука**, который руководил организацией многие годы, в 2012 году председателем выбрали меня. К тому времени в организации оставалось 26 человек, в 2014 году — 25 человек. Однако, уже в прошлом году организация увеличилась до 35 человек, за счет новых членов, временно потерявших связь с обществом.

Кировское отделение, являясь составной частью Санкт-Петербургского Союза «Чернобыль», прежде всего, участвует во всех мероприятиях, организуемых головной организацией. Наиболее значимыми за последнее время можно назвать участие осенью прошлого года в посадке 30-ти деревьев на аллее Славы в парке им. Академика А.Д. Сахарова, участие во встрече с губернатором Санкт-Петербурга Г.С. Полтавченко 6 апреля этого года, где были обсуждены некоторые волнующие «чернобыльцев» проблемы, в том числе, и моя просьба.

Суть просьбы вот в чем: отдел социальной защиты населения не выплачивает инвалидам ЧАЭС уже дав-

402_vu_02-11.qxd 25.04.2016 18:18 Page 11

но назначенную им ежегодную компенсацию за вред здоровью, если инвалидом не подано заявление с приложением подтверждающих документов. Предоставлять документы нужно ежегодно, и требование это с каждым годом становится всё более обременительным для инвалидов ЧАЭС, средний возраст которых уже приближается к 70 годам, и многие из которых или не выходят из дома, или весьма ограничены в передвижении. Для оформления же доверенности требуется посетить нотариуса, что само по себе не просто, и заплатить госпошлину, величина которой соизмерима с величиной упомянутой компенсации.

Суды признают это требование незаконным, не все инвалиды имеют силы идти в суд. Кроме того, многие инвалиды не входят в общественную организацию и не знают о положенной им по закону выплате. Но закон един для всех, и все инвалиды ЧАЭС должны получать гарантированное им государством возмещение вреда в полном объёме. В связи с этим я просил губернатора облегчить жизнь инвалидам и дать указание о дальнейшей выплате этой компенсации без ежегодной подачи заявления. Сам я получаю эту компенсацию без заявления уже много лет, так как имею по этому вопросу решение суда.

7 — 8 апреля состоялась Международная научно-практическая конференция «Чернобыль 30 лет спустя», в которой также активно участвовали наши «чернобыльцы». Каждый год 26 апреля мы выезжаем на памятный митинг к памятнику жертвам радиационных катастроф. Ликвидаторы и инвалиды ЧАЭС в этом году дали несколько интервью и подготовили статью в районную газету. В течение года собирался материал для выпуска книги памяти участников ликвидации последствий катастрофы на ЧАЭС. Ежегодно, в целях патриотического воспитания, проводятся встречи с учащимися школ и гимназий. Такие встречи проходят и в Морском техническом колледже в МО Ульянка. 25 апреля на ул. Жукова, 28-3 открыта аллея Памяти ликвидаторов катастрофы на Чернобыльской АЭС с памятным камнем.

— На ваш взгляд, все ли сделано государством и обществом, чтобы по достоинству оценить подвиг ликвидаторов, сохранить память о них, передать молодому поколению гордость за людей, которые спасли мир от последствий Чернобыльской катастрофы?

— Практически никто из «чернобыльцев» так не считает, многие ликвидаторы последствий катастрофы, которые героически в течение нескольких месяцев исполняли свой долг в зоне отчуждения и потеряли там здоровье, остались без государственных наград. Представления от общественных и других организаций на награждение уже давно не принимаются. Не все, нуждающиеся в улучшении жилья, смогли это сделать. Военнообязанным, призванным на так называемые специальные военные сборы, которые в составе войсковых частей долгое время, не выходя из зоны отчуждения с повышенным радиационным фоном, жили и выполняли задания командования, то есть исполняли обязанности военной службы в условиях, приближённых к боевым, как после ядерного удара, после возвращения даже не были присвоены очередные воинские звания, как делается после прохождения обычных учебных сборов. Во многих городах деньги на памятники «ликвидаторам» собирали сами «чернобыльцы».

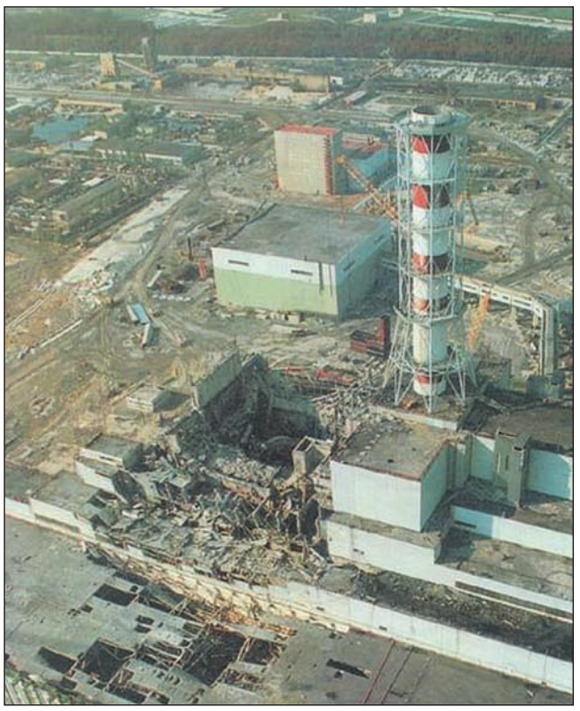

Даже в пресс-релизе по поводу закладки камня на месте будущего монумента Славы в Москве признаётся, что государственные обязательства выполняются не в полном объеме. Намечается тенденция к их сокращению. В частности, медицинское обслуживание пострадавших граждан осуществляется на низком уровне. Требуются дополнительные меры государственной поддержки для членов семей погибших и умерших, а также детей Чернобыля. Не уделяется должное внимание социально-экономическому развитию загрязненных радионуклидами территорий.

Достойная оценка подвига ликвидаторов катастрофы и сохранение памяти о них заключается не только в установке им памятников за их же деньги, но и в достойном к ним отношении и памяти о них ещё при их жизни. А «чернобыльцам» и членам их семей зачастую приходится добывать положенные им по закону выплаты и меры социальной поддержки через суды. В некоторых муниципальных образованиях до этого года не знали, что у них проживают десятки «чернобыльцев», о них много лет не вспоминали даже 26 апреля! Редким и приятным исключением является муниципальное образование Ульянка, где депутат ЗС СПб Никешин С.Н. и глава МО Ульянка Киселёв Н.Ю. издавна каждый год организуют для «чернобыльцев» хороший концерт и дают им возможность пообщаться в приятной обстановке. До прошлого года не имели списков «чернобыльцев» и поликлиники района, которые должны ежегодно проводить их углубленное диспансерное обследование.

— Расскажите о вашем личном чернобыльском опыте.

— В 1987 году я, находясь в запасе в звании старшего лейтенанта, также как и многие запасники был призван Кировским райвоенкоматом на сборы и направлен в 30-км зону (зона отчуждения) для участия в работах по ликвидации последствий катастрофы на Чернобыльской АЭС, где в составе полка химической защиты Ленинградского военного округа исполнял обязанности заместитель командира батальона. Занимался работами по дезактивации и обеспыливанию оборудования, инвентаря, обмундирования личного состава, обеспечением работающих на 3-м блоке ЧАЭС и другие задания командования части. Точно также, как и сотни тысяч других «ликвидаторов», выполнял свой гражданский долг. Награждён медалью «За спасение погибавших». Имею звание "Ветеран труда». На данный момент являюсь инвалидом второй группы по заболеванию, связанному с исполнением обязанностей военной службы на Чернобыльской АЭС.

Беседу вела Ольга ВЕТРОВА

402_vu_12-13.qxd 25.04.2016 17:48 Page 1

Зеленый город, из которого не хочется уезжать

Вот уже несколько лет в нашей школе существует целевая программа службы здоровья. В рамках этой программы наши дети имеют возможность в течение учебного года отдыхать в Международном круглогодичном оздоровительном лагере «Зеленый город имени Тамары Трушковской».

В этот лагерь на санаторные смены мы ездим почти 5 лет. Недалеко от станции Каннельярви 24 гектара хорошо ухоженной и охраняемой территории принадлежат детям. Если ехать во время учебного года, то для уроков есть комфортные классы. Для проживания — комфортабельные комнаты на 4 человека. Для оздоровительных процедур —10 кабинетов, оснащенных современным оборудованием. Для развлечений: любимый детворой батут, квадроцикл для смелых (поездки только с инструктором), тир, аэрохоккей, настольный теннис, кинотеатр, очень уютный зал для выступлений.

А летняя смена — это просто сказка! Надо приехать, чтобы все увидеть своими глазами.

Уважаемые родители, впереди лето и если вы еще не выбрали место отдыха для своих детей, то дети и родители школы N506 с удовольствием расскажут вам о том, где можно замечательно отдохнуть.

Макерова Екатерина Геннадьевна: Это прекрасное место для отдыха и оздоровления детей. Большая, хорошо продуманная территория, внимательные, творческие, любящие детей сотрудники. Питание как дома. Теперь я знаю, отправляя ребенка в этот лагерь, я могу быть спокойна (кстати, 15апреля младшая дочь Екатерины Геннадьевны тоже поехала в лагерь с группой ребят 2А и 2Б классов).

Спиридонова Елена Владимировна: «Моей дочери в лагере очень понравилось, даже не хотела уезжать. Понравилось то, что дети постоянно были заняты: сначала занятия, потом прогулка, процедуры, подготовка к выступлениям. Был превосходный концерт в родительский день!»

Артемьева Галина Александровна: «Семья Артемьевых выражает свою благодарность коллективу лагеря «Зеленый город». Все сотрудники представляют собой единый творческий коллектив, пронизанный любовью к детям. Это чувствуется сразу, как переступаешь порог лагеря. Спасибо за заботу и теплоту, с которой все относились к нашим детям. Низкий поклон директору лагеря за качественный кадровый подбор.

Спасибо директору школы Ирине Ильиничне Ярошенко за возможность такого отдыха для наших детей!»

Макерова Вероника: «Зеленый город» для меня — это первый отдых без родителей. Самое сильное впечатление — живу с подружками в отдельной комнате. Мне очень понравились развлечения в свободное время. Навсегда в моей памяти останется выступление перед родителями в родительский день.

Герман Даниил: «В «Зеленом городе» мне очень понравилось. В лагере хороший воздух, вкусная еда. Там много различных процедур и очень много развлечений, а еще там интересно и познавательно».

Ермолинская Даша: «Мне очень понравилось в лагере. Особенно понравились учителя, вожатый Игорь Алексеевич, катание на «ватрушках», дискотеки, еда в столовой, батут. В лагере было очень красиво, особенно вечером, когда включали подсветку».

Артемьев Виталий: «Очень хороший лагерь! Там было так весело и интересно, что даже уезжать не хотелось. Хорошо бы побыть немного дома, а потом опять в лагерь поехать».

Я думаю, что рассказы детей и родителей школы N506 убедили вас и теперь не должно быть сомнений в том, где будут отдыхать ваши дети! Приятного отдыха! Мы обязательно встретимся в лагере «Зеленый город имени Тамары Трушковской!»

Т.Ф. ДАНИЛЮК, педагог-организатор школы N506, депутат МС МО Ульянка

Уважаемые жители!

Санкт-Петербургское государственное бюджетное учреждение «Социально-реабилитационный центр для несовершеннолетних «Воспитательный дом»

объявляет дополнительный набор детей от 7 до 14 лет

на отделение дневного пребывания по программе «Летний отдых в городе»

Всё лето, в течение трёх смен (06 июня — 30 июня; 01 июля — 31 июля; 01 августа — 19 августа), с вашими детьми будут работать квалифицированные специалисты Центра.

Для ребят мы организуем:

— трёхразовое питание;

— досуговую и культурно-развивающую программу: разнообразные экскурсии и выезды за город, посещение театров и выставок, домашний кинотеатр;

— занятия в мастерских декоративно-прикладного творчества, столярной, кожевенной и др.;

— спортивно-оздоровительные мероприятия (стадион, спортивный и тренажерный залы).

В летний период отделение работает с 10:00 до 17:00

Запись по программе производится по адресу: ул. Стойкости, д. 32, 6 этаж, кв. 25
Все интересующие вопросы вы можете задать по телефону: 750-02-11, доб. 235.

402_vu_12-13.qxd 25.04.2016 17:48 Page 2

Встреча с писателем

4 апреля стал для учеников школы N254 необычным днём. К ним в гости пришёл настоящий писатель — член Союза журналистов, член Союза писателей России, поэт, прозаик, автор многих книг для детей и взрослых ***Ефим Семёнович Ефимовский.***

Эту встречу ребята ждали с нетерпением и готовились к ней: изучили биографию гостя, прочитали несколько произведений.

С первой минуты урока и до его окончания четвероклассники слушали, затаив дыхание. Ефим Семёнович познакомил учеников со своими книгами, прочитал стихи. Особенно понравилось стихотворение «Ракета и травинка».

Прошу мне ответить без всякой заминки:
Ракета сложней или проще травинки?
Вы скажете сразу: ракета сложнее
Она и важнее, она и нужнее.
Она состоит из мильона деталей,
Ее миллион человек собирали.
Тогда вам услышать, быть может, в новинку,
Что сделать нельзя полевую травинку.
Верней для травинки найдутся детали,
Но вы соберете травинку едва ли.
Вам даже не сделать пустяшной соринки,
Кусочка от этой зеленой травинки.
Выходит травинка сложней, чем ракета.
Как просто все это. Как сложно все это.

Но самое главное и интересное было впереди. Это спектакль-игра «Летний сад». Школьники совершили заочное путешествие в Петербург времён Петра I .

Конечно же, Петра изображал сам Ефим Семёнович, роль первого помощника Александра Даниловича Меншикова сыграл ученик 4-Б класса **Марат Фатыхов**. В доступной игровой форме ребята познакомились со сложными законами физики, узнали, как работали фонтаны, вспомнили скульптуры Летнего сада. Интерактивный характер встречи позволил ребятам почувствовать себя действующими лицами и показать свои артистические способности. Спектакль сопровождался весёлым детским смехом. Ведь как интересно увидеть своих одноклассников в необычной роли артистов!

После окончания спектакля дети долго не расходились. Ефим Семёнович доброжелательно побеседовал с каждым желающим, ответил на вопросы. На прощание подарил книгу «Петербург в загадках» со своим автографом.

Желаем Ефиму Семеновичу творческих успехов и с нетерпением ждем новых встреч!

Татьяна Владимировна ПРОХОРОВА, учитель начальных классов школы N254

402_vu_14-15.qxd 25.04.2016 17:51 Page 14

Чудо, что остались живы…

В преддверие праздника Победы, вспоминая дни тяжелых, героических страниц Великой Отечественной Войны, мы хотим рассказать о двух сестрах-близнецах, блокадницах, ныне жителях нашего микрорайона.

Сестры Кудрявцевы на демонстрации по случаю 1 мая 1958 года

1957 год

Весь непростой, но интересный жизненный путь сестры **Кудрявцевы (Чижова Надежда Николаевна и Трофимова Валентина Николаевна**) прошли рука об руку в Кировском районе, полжизни прожив в Ульянке.

Война настигла сестер в годовалом возрасте, и все ранние годы их детства проходили в труднейших условиях блокадного Ленинграда. Не успев покинуть город, их большой семье, оставшейся без кормильца (отца эвакуировали вместе с Кировским заводом на Урал), пришлось выживать в осажденном городе. Все 900 дней сестры Кудрявцевы с мамой, тетей и старшей сестрой прожили на ул. Союза Печатников.

Несмотря на столь ранний детский возраст, воспоминания об этом страшном «смертном времени» остались яркие и многочисленные. Например, Валентина Николаевна вспоминает: "Мама водила нас в столовую, можно сказать, для нас это был праздник. Вряд ли я когда-то что-то ела вкуснее. Передать словами те минуты наслаждения просто невозможно. Но наслаждение было коварно, потому что очень быстро голод приходил снова, он был невыносим и сильнее, чем до еды».

Яркие осколки детских воспоминаний Надежды Николаевны окрашены несколько иначе. Она вспоминает, как однажды ее глазам предстала типичная для блокадного Ленинграда, но невыносимая для детского восприятия сцена: «Помню, стояли в очереди. Начался обстрел. По прилегающей улице шла женщина с мальчиком, перед ними упал снаряд, и взрывной волной их раскидало по разным сторонам улицы. Мальчик лежал окровавленный и не шевелился, а его мама ползала на другой стороне улицы, искала его и громко повторяла «сынок, сынок». Это всё считанные секунды. Скоро мы тоже спасались бегством, прячась в парадной какого-то дома. Я тогда очень испугалась… даже сейчас, вспоминая это, я испытываю тот ужас».

Особенно мне запомнился страшный случай, произошедший со старшей сестрой (она нас не намного старше — на полтора года). Как-то зимой они с тетей попали под артобстрел. Домой вернулись: тетя в оборванном пальто и вся в чьей-то крови, а сестра без ботиночек. Ноги у нее были стерты в кровь и опухли — бежала по снегу, по льду. Чудо, что не отморозила! Но тогда таким мелочам внимание особо не придавали, главное, что остались живы. Мне на всю жизнь врезалось в память, как тогда сестра плакала…».

Сестры Кудрявцевы сегодня — Трофимова Валентина Николаевна (слева) и Чижова Надежда Николаевна

Также Валентина Николаевна и Надежда Николаевна сохранили в памяти воспоминания своей мамы. Зимой 1941—1942 года, однажды, ей не удалось отоварить продуктовые карточки. Многие годы она повторяла одну и ту же фразу: «Как мы выжили в ту неделю, я и сама не знаю».

К счастью, семье Кудрявцевых удалось выжить в полном составе. Сестры после окончания школы поступили в машиностроительный техникум им. Ж.Я.Котина, параллельно с 16 лет работали на Кировском заводе, пройдя путь от курьеров до инженеров. Позднее Надежда Николаевна работала в Исполкоме Кировского райсовета и в НПО «Гидролизпром», а Валентина Николаевна всю свою трудовую жизнь отдала на благо и процветание Кировского завода. Они прошли нелегкую, но вполне счастливую и благополучную жизнь советского человека. Создали семьи, вырастили детей, воспитали внуков.

В канун дня Великой Победы, 7 мая, сестры отпразднуют свой праздник — семьдесят шестой День рождения. А 9 мая непременно возложат цветы на Пискаревском мемориальном кладбище, почтив память тех, кто вместе с ними нес бремя жителя блокадного Ленинграда, но не дошел до самой светлой весны — победной весны 1945 г.

От всей души поздравляем Надежду Николаевну и Валентину Николаевну с их Днем Рождения и Днем Великой Победы! Желаем крепкого здоровья, бодрости духа и долгих лет жизни!

Алина СИЗОВА,
внучка сестер Кудрявцевых

402_vu_14-15.qxd 25.04.2016 17:51 Page 15

Поздравляем!

По доброй традиции на страницах нашей газеты мы поздравляем жителей муниципального округа Ульянка, которые отмечают юбилейные даты. Это ветераны Великой Отечественной войны и труда, люди, внесшие неоценимый вклад в процветание нашего города, активные и неравнодушные граждане, многие из которых, несмотря на возраст, до сих пор занимают активную жизненную позицию и принимают деятельное участие в общественной жизни района. Дорогие юбиляры! Примите наши искренние поздравления и пожелания долгих лет, здоровья, любви и понимания!

Юбиляры апреля

24 апреля
Конюшко Галина Михайловна
Похмельных Татьяна Климовна
Котельникова Людмила Ивановна
Горчакова Валентина Федоровна

25 апреля
Ярославцев Юрий Иванович
Самолетова Лидия Алексеевна

26 апреля
Харламова Валентина Федоровна
Гончар Павел Ильич
Титов Владимир Николаевич
Кузнецов Юрий Михайлович

27 апреля
Смирнова Валентина Федоровна

28 апреля
Зайцева Евдокия Николаевна

29 апреля
Емельянова Ирина Ивановна
Смирнова Тамара Степановна

30 апреля
Артамонова Тамара Дмитриевна
Виноградова Антонина Федоровна

Муниципальный совет МО Ульянка,
МОО «Совет ветеранов МО Ульянка»,
Общество «Жители блокадного Ленинграда»,
Региональный общественный фонд «Ульянка»,
«Санкт-Петербургское общество детей войны, погибших, пропавших без вести родителей»
Молодежный Совет МО Ульянка

СЧАСТЛИВЫ ВМЕСТЕ

Этот ребенок ждет приемных родителей!

Знакомьтесь — Валерия, 2002 года рождения.

Лера активная, уверенная в себе девочка. Любит рисовать, с удовольствием занимается в творческих мастерских.

Девочка может быть передана на усыновление, в приемную семью, под опеку.

Отдел опеки и попечительства МО МО Ульянка

ПРОГНОЗ ПОГОДЫ

Май! Все идет по плану

К прогнозу погоды на май всегда пристальное внимание, ведь всем хочется, чтобы длинные выходные порадовали теплом и солнышком. Что ж в этом году погода обещает подарить нам почти летнее тепло на Первомай и легкую прохладу на День Победы.

Средняя температура мая +11…+12 °С, что в пределах нормы. А вот осадков ожидается меньше обычного, что особо порадует любителей прогулок на свежем воздухе. В начале мая ожидается теплая погода +14…+17 °С с кратковременными дождями, ко Дню Победы местами небольшой дождь, температура днем +8…+13 °С, ночью местами слабые заморозки . К середине месяца погода улучшится, днем воздух прогреется до +16…+21 градуса, без осадков.

После 20 чисел повеет прохладой, температура опустится днем +7…+12 °С, ночью на почве возможны заморозки – наступят знаменитые черемуховые холода. Завершится май сухой и теплой погодой, днем воздух прогреется до +17…+22 градусов.

Неблагоприятные по геофизическим факторам дни в мае: **3, 7, 11, 14, 16, 18, 22, 28, 30.**

Предполагаемые периоды геомагнитных возмущений: **10-12, 14-18, 22-24 мая.**

Соб. инф.